



Propiedad Intelectual N° 187332

BOLETÍN OFICIAL

Provincia de La Pampa
REPÚBLICA ARGENTINA

Gobernador:.....Sergio **ZILIO**TTTO
Vice-Gobernador:.....Mariano Alberto **FERNÁNDEZ**
Ministro de Gobierno, Justicia y Derechos Humanos.....Daniel Pablo **BENSUSAN**
Ministro de Seguridad:.....Horacio **DI NÁPOLI**
Ministro de Desarrollo Social:.....Diego Fernando **ÁLVAREZ**
Ministro de Salud:.....Mario Rubén **KOHAN**
Ministro de Educación:.....Pablo Daniel **MACCIONE**
Ministro de la Producción:.....Ricardo Horacio **MORALEJO**
Ministro de Conectividad y Modernización.....Antonio **CURCIARELLO**
Ministro de Hacienda y Finanzas:.....Ernesto Osvaldo **FRANCO**
Ministro de Obras y Servicios Públicos:.....Juan Ramón **GARAY**
Secretario General de la Gobernación:.....José Alejandro **VANINI**
Secretario de Energía y Minería:.....Matías **TOSO**
Secretario de Asuntos Municipales:.....Rogelio **SCHANTON**
Secretario de Cultura.....Adriana Lis **MAGGIO**
Secretario Recursos Hídricos:.....Néstor **LASTIRI**
Secretaría de la Mujer.....Liliana Vanesa **ROBLEDO**
Secretaría de Turismo:.....Adriana **ROMERO**
Secretaría de Trabajo y Promoción del Empleo.....Marcelo **PEDEHONTAÁ**
Fiscal de Estado:.....Romina **SCHMIDT**
Asesor Letrado de Gobierno:.....Alejandro Fabián **GIGENA**

AÑO LXVII - N° 3419
Tel.: 02954-436323

Dirección: Sarmiento 335
www.lapampa.gob.ar

SANTA ROSA, 19 DE JUNIO DE 2020
boletinoficial@lapampa.gob.ar

SEPARATA BOLETÍN OFICIAL 3419

DECRETO N° 1300

DECRETOS SINTETIZADOS

Decreto N° 1300 -19-VI-20- Art. 1°.- APRUÉBASE el “PROTOCOLO SANITARIO EPIDEMIOLOGICO PARA LAS PERSONAS AFECTADAS AL SERVICIO DE TRANSPORTE DE CARGAS INTERJURISDICCIONAL DE MEDIA Y LARGA DISTANCIA (CON O SIN CIRCULACIÓN VIRAL DEL COVID 19) DOMICILIADOS EN LA PROVINCIA”, que como ANEXO forma parte integrante del presente Decreto.

Art. 2°.- Será autoridad de aplicación del Protocolo aprobado por el artículo anterior la Autoridad Sanitaria Provincial junto con la Secretaría de Trabajo y Promoción del Empleo.

Art. 3°.- El presente Decreto será refrendado por todos los Señores Ministros.

ANEXO

PROTOCOLO SANITARIO EPIDEMIOLOGICO PARA LAS PERSONAS AFECTADAS AL SERVICIO DE TRANSPORTE DE CARGAS INTERJURISDICCIONAL DE MEDIA Y LARGA DISTANCIA (CON O SIN CIRCULACIÓN VIRAL DEL COVID 19) DOMICILIADOS EN LA PROVINCIA

- MEDIDAS SANITARIAS EPIDEMIOLOGICAS GENERALES

Ámbito de aplicación: El presente Protocolo sanitario epidemiológico es de aplicación a todas las personas que realizan transporte de carga en general interjurisdiccional de media y larga distancia, que tengan domicilio en la Provincia.

En el vehículo el transportista deberá contar con elementos para la higiene frecuente de manos: agua y jabón, alcohol en gel o agua y alcohol al 70%.

Deberá lavarse las manos frecuentemente (con agua y jabón frotándose durante 40 a 60 segundos incluyendo las muñecas o con alcohol en gel o agua y alcohol al 70% durante 20 a 30 segundos), y especialmente luego de manipular llaves, dinero, basura, antes y después de comer, como asimismo antes y después de manipular la carta de porte.

Deberá secarse las manos al aire libre o con papel descartable.

Higiene respiratoria: Deberá toser o estornudar en el pliegue del codo o usar de pañuelos descartables.

Deberá usar obligatoriamente el cubre nariz, boca y mentón al bajarse del vehículo, al ingresar/permanecer en comercios, en ámbitos de atención al público y en todos aquellos lugares donde no sea posible mantener una distancia mínima de dos (2) metros entre las personas, conforme la normativa nacional y provincial vigente y aplicable.

En ningún caso deberá saludar ni realizar otra conducta que implique el contacto físico entre personas y debe evitar tocarse la cara (boca, ojos, nariz) sin previa higiene de manos.

Durante el viaje, en las paradas intermedias antes de llegar a destino, por ejemplo, estaciones de servicio, el transportista no debe reunirse con otros choferes ni compartir el mate ni utensilios.

Tendrá que ventilar el camión frecuentemente y durante mínimamente 10 minutos.

Tendrá que limpiar y desinfectar constantemente aquello que manipula de modo usual, volante, picaporte, luneta, y vidrios, como así también objetos personales como billeteras, lapiceras, anteojos, teléfonos y cargadores.

Para la limpieza deberá utilizar agua con detergente y una vez realizada esta deberá proceder a la desinfección con agua lavandina (un pocillo de lavandina en un balde de agua).

Deberá mantener en todo momento una distancia de dos (2) metros con otras personas en lugares de carta o destino.

Deberá llevar una muda de ropa y cambiarse al llegar a destino.

Deberá llevar pañuelos descartables o cambiar frecuentemente la toalla personal.

El transportista tendrá que someterse obligatoriamente a todos los controles sanitarios y epidemiológicos, estudios y análisis que decida efectuar la Autoridad de Aplicación en relación con el COVID 19.

Deberá asistir a toda capacitación y/o charla concerniente a las medidas de funcionamiento, sanitarias y epidemiológicas y otras cuestiones relacionadas con el COVID 19.

No podrán presentarse a prestar el servicio los transportistas que:

- Presenten síntomas de manera aguda tales como: dificultad respiratoria, fiebre, tos, dolor muscular, dolor de garganta, rinorrea (secreción acuosa o mucosa de los orificios nasales), diarrea, alteración del olfato o del gusto. En este caso deberán dar inmediato aviso a las Autoridades Sanitarias correspondientes y cumplir con los protocolos epidemiológicos que defina y establezca para el caso Autoridad Sanitaria Provincial;

- Hayan estado en contacto con un caso sospechoso o confirmado de COVID 19 en los últimos catorce (14) días y no tengan el alta sanitaria de esta situación.

- AISLAMIENTO OBLIGATORIO PARA TRANSPORTISTAS QUE INGRESAN AL TERRITORIO PROVINCIAL DESDE OTRA JURISDICCION

Los transportistas con domicilio en la Provincia que provengan de otras jurisdicciones previo a su ingreso tendrán que:

a) Determinar e informar a la autoridad de aplicación la fecha en que ingresarán y el lugar de residencia y/o donde se alojarán.

b) En el lugar de residencia u otro en el que se alojen deberán permanecer aislados obligatoriamente (cfr. Decreto de Necesidad y Urgencia N° 260/20) cada vez que retornen de un viaje desde otra Provincia y hasta tanto deban cumplir con un nuevo servicio, lo cual también deberá ser informado.

c) Si el transportista decidiese establecerse en forma permanente en el lugar de residencia u otro en el que se aloje, deberá informar tal situación a la autoridad de aplicación y cumplir con el aislamiento obligatorio (cfr. Decreto de Necesidad y Urgencia N° 260/20) durante el plazo de catorce (14) días.

d) Ante la aparición de algún síntoma como fiebre, tos, dolor de garganta, dificultad respiratoria, pérdida del olfato, alteración del gusto u otro compatible con el COVID 19 el transportista tendrá que dar aviso inmediato a las Autoridades Sanitarias correspondientes y cumplir con los protocolos epidemiológicos que defina y establezca para el caso la Autoridad Sanitaria Provincial. En ningún caso deberá automedicarse.

e) Durante el aislamiento obligatorio el transportista que conviva con otra persona debe mantener una distancia social mínima de dos (2) metros y no debe compartir ningún utensilio ni el mate, etc..

f) El transportista deberá evitar cumplir el aislamiento obligatorio con personas que tengan factores de riesgo (mayores de 60 años o enfermedades crónicas).

g) El aislamiento obligatorio implica, además, no salir del lugar (salvo cuestiones graves de salud), no concurrir a ningún comercio, evento, ni recibir visitas.

- MEDIDAS SANITARIAS EPIDEMIOLÓGICAS PARTICULARES

Método adecuado para el lavado de manos con agua y jabón

Para reducir eficazmente el desarrollo de microorganismos en las manos, el lavado de manos debe durar al menos 40–60 segundos. El lavado de manos con agua y jabón debe realizarse siguiendo los pasos indicados en la ilustración.

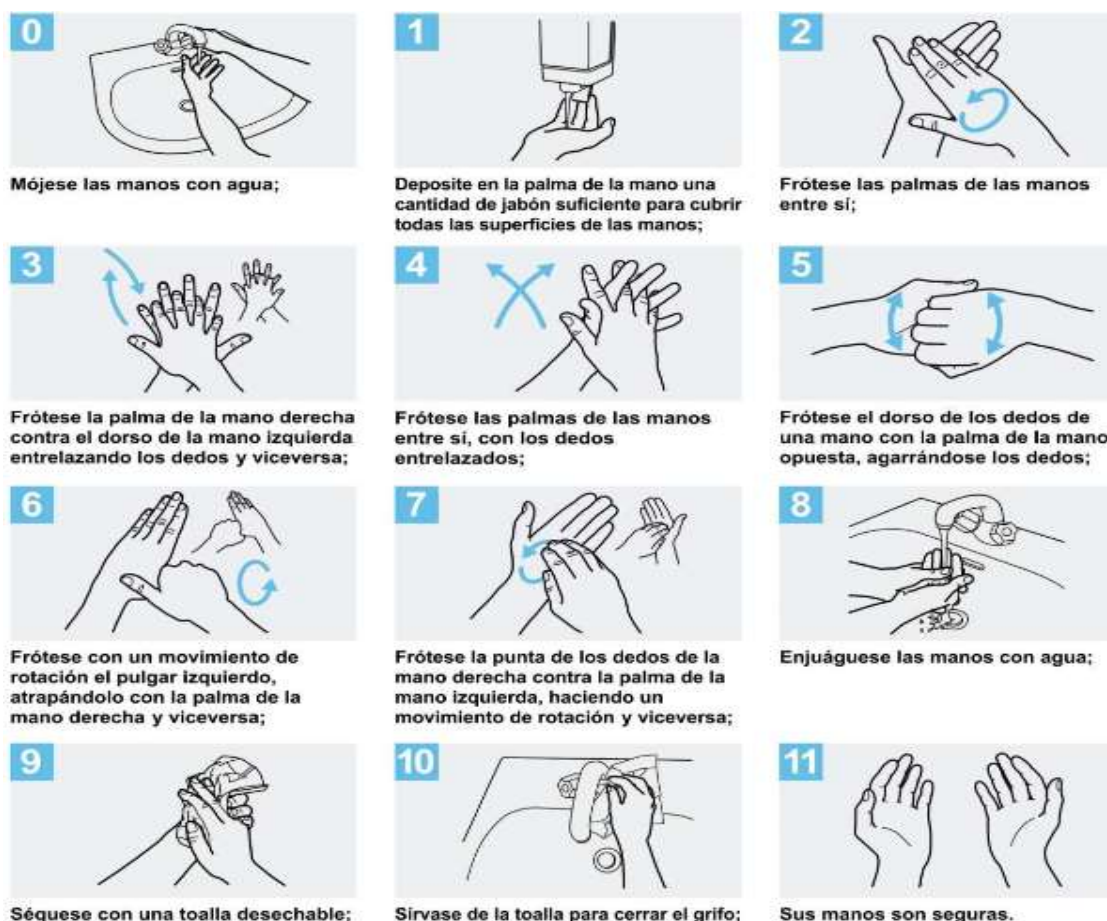

Crédito: OMS

Método adecuado para el uso de soluciones a base de alcohol

Para reducir eficazmente el desarrollo de microorganismos en las manos, la higiene de manos con soluciones a base de alcohol debe durar 20 – 30 segundos.

La higiene de manos con soluciones a base de alcohol se debe realizar siguiendo los pasos indicados en la ilustración.



Deposite en la palma de la mano una dosis de producto suficiente para cubrir todas las superficies;

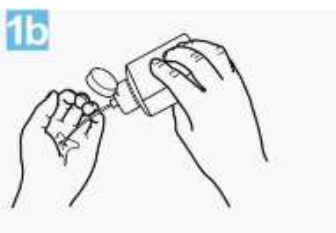

Frótese las palmas de las manos entre sí;

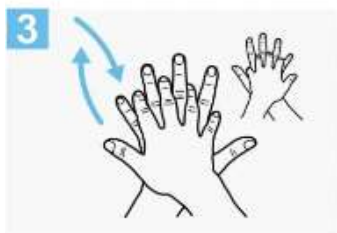

Frótese la palma de la mano derecha contra el dorso de la mano izquierda entrelazando los dedos y viceversa;



Frótese las palmas de las manos entre sí, con los dedos entrelazados;



Frótese el dorso de los dedos de una mano con la palma de la mano opuesta, agarrándose los dedos;



Frótese con un movimiento de rotación el pulgar izquierdo, atrapándolo con la palma de la mano derecha y viceversa;



Frótese la punta de los dedos de la mano derecha contra la palma de la mano izquierda, haciendo un movimiento de rotación y viceversa;



Una vez secas, sus manos son seguras.

Crédito: OMS